

4to Webinar

**"Planeación urbana con Enfoque de Género y DDHH" en el marco
de los ODS de la Agenda 2030**



**GOBIERNO DE
MÉXICO**

Contexto Actual

Desigualdad de Género

- En áreas urbanas, se expresa físicamente la desigualdad en la segregación territorial y distribución desigual de servicios y oportunidades en el territorio.
- Entre otros aspectos se manifiesta en la limitación a oportunidades de empleo, salud y educación, desigualdad de ingresos, el acceso desigual a vivienda digna y limitaciones en tenencia, oferta de espacios públicos de calidad, servicios de movilidad, violencia y delincuencia, y alta vulnerabilidad a los efectos de fenómenos naturales, entre otros.
- Los derechos de las mujeres son Derechos Humanos.

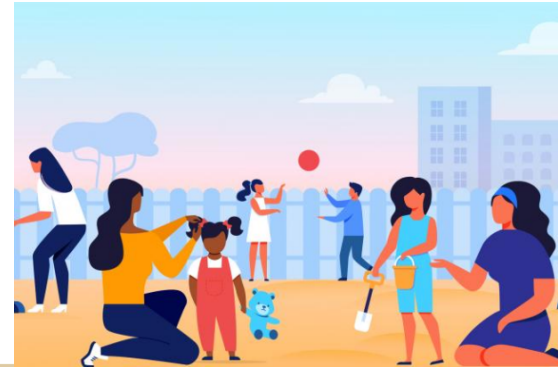

Género y Territorio

Mujeres y hombres tienen **distintas necesidades y aspiraciones en el espacio urbano** y distintas posibilidades de acceder a los bienes y recursos de la ciudad.

Escasa valoración del trabajo no remunerado /reproductivo en la gestión del territorio.

Vivienda

21, 620, 218

viviendas particulares habitadas propias.

Existe **20.68%** más de hombres que mujeres, que son **únicos dueños.**

Distribución porcentual por sexo de la población propietaria de una vivienda. Según área rural y urbana. México 2015

Diagnóstico

Los hombres son propietarios del	56.0%
y las mujeres del	35.3%

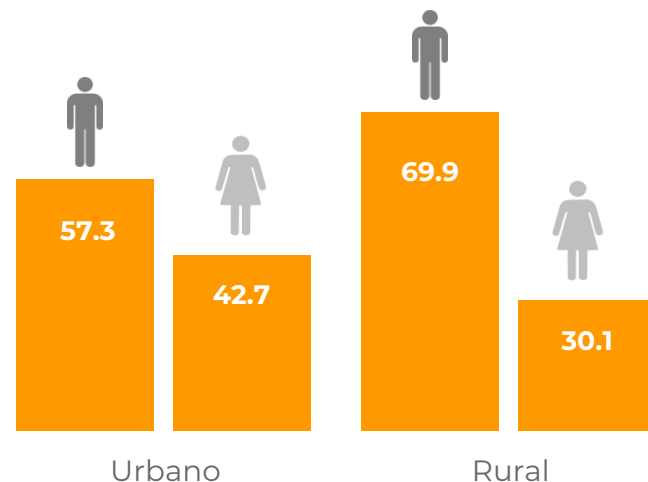

Título de propiedad

Las mujeres representan el **36.07%** de las personas propietarias de vivienda particular en contraste al **58.19%** de hombres.

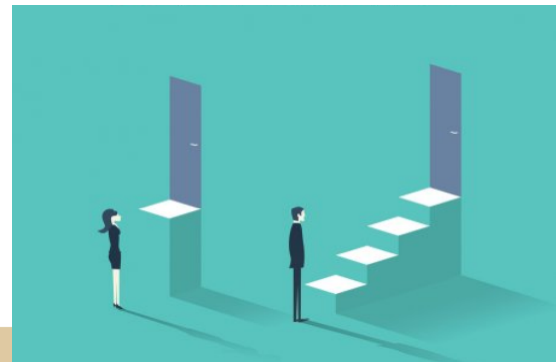

Título de propiedad

SUJETOS DE DERECHO								
Ejidatarios			Comuneros			Posesionarios		
H	M	Total	H	M	Total	H	M	Total
2,500,000	814,953	3,300,000	607,990	249,668	857,658	488,561	197,958	686,519
75.76%	24.70%		70.89%	29.11%		71.16%	28.84%	

Considerando que el **51%** del territorio nacional es propiedad social, una gran parte del territorio la poseen hombres, de manera inequitativa.

4.9 millones de personas que poseen núcleos agrarios de todo el país: Más de 3.6 millones son hombres, **mientras que 1 millón 304 mil son mujeres.**

*Datos del Registro Agrario Nacional

División sexual del Trabajo

**DESARROLLO
TERRITORIAL**

SECRETARÍA DE DESARROLLO AGRARIO,
TERRITORIAL Y URBANO

El diseño de la ciudad actual sirve a las actividades asociadas a lo productivo, restringidas al sector masculino por mucho tiempo.

En el caso mexicano los fraccionamientos, muchas veces cerrados, se encuentran alejados de los centros urbanos

Este diseño de ciudad limita la experiencia de las mujeres en el espacio urbano.

Actualmente se ha evidenciado que la movilidad del cuidado y sus viajes de proximidad norman parte de la realidad cotidiana de las mujeres.



Empleo

Población con actividades remuneradas: 45, 085, 410

35.13% mujeres

64.86% hombres

Las mujeres tienen una doble carga de trabajo.

Las mujeres desarrollan actividades productivas a la par de las labores de cuidado y trabajo del hogar.



Los cuidados

Los cuidados son todas aquellas actividades que se realizan de manera gratuita o remunerada y que proporcionan cotidianamente el bienestar afectivo y material de las personas. Proporcionar alimentos, abrigo, higiene personal, la compañía, la limpieza y el orden en la casa, son unos pocos ejemplos de actividades imprescindibles en la vida de las personas.



La ciudad se vive diferente



Cuidado

Viajes más cortos (tiempo y distancia)

Viajes más variados (multi destino y multi propósito o cadena de viajes)

Suelen ser de acompañamiento e involucrar a más de una persona

Se hacen caminando, en su mayoría, pero también en transporte público.

Involucran transportar carga de bajo peso: bolsas de comida, bultos y mochilas, herramientas para el cuidado, etc.

Son viajes en su mayoría hechos por las mujeres.

Son viajes más sustentables dado que son de menores emisiones y ocupan, mayormente, energía humana.



Producción

Viajes más largos (tiempo y distancia)

Suelen ser de casa al trabajo y del trabajo a la casa.

Se hacen, en su mayoría, en transporte público y en automóvil

Pueden involucrar carga dependiendo la actividad productiva y ocupación.

Son viajes que antes eran hechos, en su mayoría, por hombres y que cada vez son más hechos por las mujeres.

Se hacen también en bicicleta en su mayoría por hombres de menor ingreso.

La vivienda



En el mundo apenas hace poco más de 20 años que hay ciudades y países trabajando en incorporar la perspectiva de género en sus planes de ordenamiento territorial y desarrollo urbano, en política pública de vivienda, en transporte y otros, muchos de ellos con nulos o pobres resultados.

El caso de Viena se ha convertido en un caso icónico para el urbanismo feminista.



MUJERES EN EL TERRITORIO



Institucionalización y transversalidad de la Perspectiva de género

- Planeación sectorial con Perspectiva de género.
- Sensibilización y desarrollo de capacidades al personal de la SEDATU, Órganos Sectorizados.
- NMX-R-025-SCFI-2012-Certificación
- Programa de Capacitación.



Trabajo de coordinación interna, interinstitucional e intergubernamental.

- Comité de Igualdad Laboral y No discriminación
- Colaboración en el Comité de Ética
- Reuniones Trimestrales con la Red de Enlaces de Género
- Acciones PROIGUALDAD
- Programación y presupuestación con perspectiva de género.

Participación de las mujeres en el territorio

- Operatividad de Proyectos de participación para mujeres.
- Intervenciones en el territorio con las mujeres.
- Acercamiento con organizaciones feministas y a favor de las mujeres para trabajos coordinados en territorio.
- Intercambio de experiencias exitosas.

**GOBIERNO DE
MÉXICO**

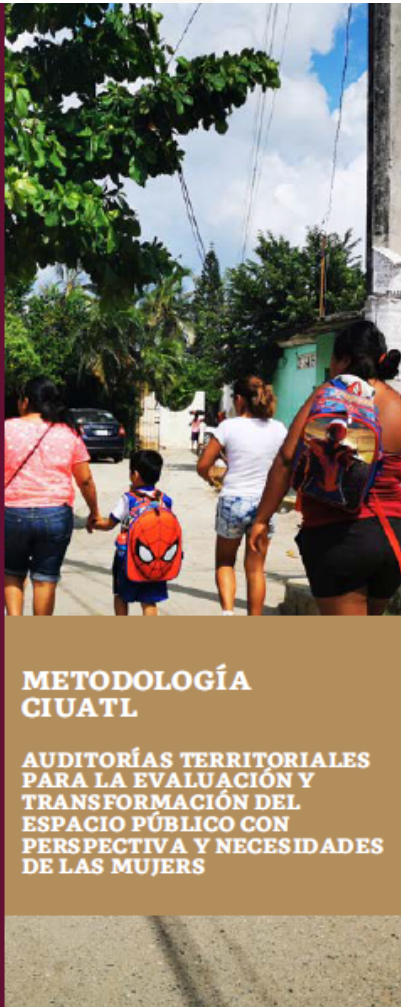

**METODOLOGÍA
CIUATL**

**AUDITORÍAS TERRITORIALES
PARA LA EVALUACIÓN Y
TRANSFORMACIÓN DEL
ESPACIO PÚBLICO CON
PERSPECTIVA Y NECESIDADES
DE LAS MUJERES**

Con este estudio:

- 1) Se Realizaron dos proyectos pilotos para su aplicación en el municipio de Acapulco, Guerrero, en las colonias Zapata Vela y Llano Largo. Que arrojó datos importantes sobre la visión y necesidades de las mujeres, los cuales alimentaron esta metodología.
- 2) Nos permite brindar herramientas necesarias para realizar evaluaciones con perspectiva de género e interseccionalidad a los proyectos de entornos y espacios públicos que realice la SEDATU y;
- 3) Contribuir a la implementación de estrategias y propuestas para generar entornos seguros para las Mujeres y las Niñas a través de la identificación de necesidades territoriales.

Metodología CIUATL

DIMENSIONES Y CATEGORÍAS

Los aspectos específicos que se analizan dentro de las distintas etapas de la Metodología CIUATL de evaluación y transformación del espacio público, en todos los casos se tratan de elementos de infraestructura desde el urbanismo con perspectiva de género.



DISEÑO UNIVERSAL. Se refiere a que el espacio público está diseñado para que cualquier persona pueda acceder, estar, moverse y habitar en él sin importar sus condiciones físicas, de sexo, raza, clase, edad, entre otros. Cuando un espacio público está diseñado universalmente, se dice que es accesible y entonces avanzamos hacia una ciudad para todas las personas.



ILUMINACIÓN. Se refiere al alumbrado público proporcionado con energía eléctrica en el espacio público una vez que el sol se oculta. La iluminación es básica para que un espacio sea ocupado y percibido como seguro por las noches.



SEÑALÉTICA. Son indicaciones con letreros, pintura y/o señales específicas (en el caso de personas ciegas) en el espacio público para indicarnos nuestra ubicación, información sobre lugares de interés, distancias a las que se encuentran, entre otros datos que nos sirven para ubicarnos en el entorno. Ésta nos ayuda no sólo a situarnos, sino a seguir ciertas reglas para hacer un espacio más habitable y seguro.



MOBILIARIO URBANO.* Se define como los "muebles" u objetos que son para uso público y que se instalan en el espacio público como banquetas, parques, plazas, calles y que son para uso de quienes transitan y habitan y que, en su conjunto, hacen más placentero y cómodo el uso de esos espacios, además de que incentivan la permanencia en ellos.



MOVILIDAD. Se refiere a las características del entorno y a la infraestructura que permiten el tránsito y traslado de las personas sin importar sus condiciones físicas, de género, raza, edad, modo de transporte, etc. Esto implica que la calle tenga desde banquetas, rampas para accesibilidad universal, hasta ciclovías, carriles exclusivos para transporte público, entre otros.



USOS Y EQUIPAMIENTO.* El uso se refiere a las actividades que ahí ocurren y el equipamiento engloba los edificios o áreas que proveen de servicios específicos a las personas en el espacio: hospitales, bibliotecas, escuelas. Los usos y el equipamiento cobran relevancia ya que las personas que cuidan y hacen trabajo del hogar podrán tener acceso a espacios para atender esas necesidades. Cuando no existen usos y equipamiento para todas las personas, se atienden sólo ciertas necesidades y no todas, dejando de lado principalmente las que se relacionan con las labores del hogar y del cuidado.



ESPACIOS PARA EL CUIDADO. Las mujeres son históricamente las encargadas de cuidar a otras personas debido a los roles asignados, son quienes se ocupan de las tareas del cuidado del hogar y la familia, lo que implica también acompañar a otras personas en sus actividades cotidianas como niños y niñas, personas con discapacidad, personas mayores, personas enfermas, entre otras. Todos los items que se encuentren en la Metodología ayudan a visibilizar y considerar las labores de cuidado a partir de la infraestructura, el equipamiento y el mobiliario en los espacios públicos.



ÁREAS VERDES. Se refiere a la presencia de elementos vegetales de todo tipo en el espacio público que pueden mejorar la experiencia del uso de éste, ya que proveen sombra, mejoran la calidad del aire, protegen del clima, mejoran la percepción y habitabilidad del espacio, entre otras.



HABITABILIDAD DEL ESPACIO. Se refiere a ciertas características que hacen que el espacio público ofrezca condiciones de seguridad, confort y que invite a estar en él, de forma que no sea sólo usado como un lugar de tránsito.



OLORES, HIGIENE Y SONIDO. Se refiere a la presencia en el espacio público de ciertos elementos subjetivos relacionados con los sentidos y sensaciones de las personas y que pueden mejorar la experiencia de estar en él.



SEGURIDAD. Se refiere a la presencia de distintos elementos (que pueden ser de infraestructura, tecnología, de organización vecinal, entre otras) en el espacio público que lo hagan ser percibido como un lugar seguro para transitar y estar, sin importar la hora del día.

Es importante recalcar que la **Metodología CIUATL** analiza cada uno de los once indicadores a través de los dos dimensiones durante todo el proceso: la **infraestructura** y la **percepción** sobre ésta, lo que da como resultado que CIUATL sea una metodología cuali-cuantitativa.

Metodología CIUATL



RECOMENDACIONES DE INTERVENCIÓN A PARTIR DE LOS RESULTADOS DE LA METODOLOGÍA CIUATL

CATEGORÍA	COLONIA ZAPATA	POBLADO DE LLANO LARGO
 OLORES, HIGIENE Y SONIDO	<p>La colonia Zapata requiere con urgencia la intervención y mejora en infraestructura del drenaje y coladeras. El mal estado del mismo no solo genera un hedor constante sino que provoca afecciones físicas como hongos en la piel de quienes transitan por la zona.</p> <p>En los días malos se debe evitar que se generen zonas de acumulación de residuos garantizando un servicio de recolección de basura eficiente, así como proveer mobiliario suficiente y adecuado para satisfacer las necesidades de la población. En ambos sitios se menciona la generación de plagas tipo dengue a partir de esas acumulaciones.</p>	<p>Llano Largo también requiere la mejora del drenaje ya que en época de lluvias las inundaciones llegan a durar dos semanas.</p>
 HABITABILIDAD DEL ESPACIO	<p>Apropiación comunitaria de los espacios de encuentro y convivencia. Es necesario identificar aquellos espacios informales que la comunidad usa y convertirlos en espacios de convivencia y deportivos. Las personas que viven en contextos de violencia extrema necesitan espacios de recreación que propicien la regeneración del tejido social. Específicamente en la colonia Zapata es importante que los espacios sean abiertos e insalubres, que no generen posibilidad de cobro por usarse y que estén bien iluminados.</p> <p>Promoción de actividades eventuales que dinamicen los espacios de relación y las calles del entorno. Es importante que se realicen actividades lúdicas, culturales o deportivas en los espacios de relación del entorno para diversificar el uso que</p>	<p>Creación de espacios de esparcimiento comunitario. Más allá de canchales deportivos, pensar en otro tipo de espacios que puedan dar de un sentido de comunidad. Dado que actualmente las canchales son consideradas espacios para los hombres, es importante generar espacios de claro uso mixto y en los que se puedan llevar a cabo diversas actividades al mismo tiempo con el fin de incentivar el uso por ambos sexos. Ej. pistas de patinaje y patineta.</p> <p>Mejoramiento de espacios de encuentro identificando aquellos espacios informales que la comunidad usa y convertirlos en espacios de convivencia que puedan ser apropiados por más personas. En este caso el punto central son la plaza y el mercado, por lo que las intervenciones alrededor de los mismos se</p>

Metodología CIUATL



DESARROLLO TERRITORIAL
SECRETARÍA DE DESARROLLO AGROPECUARIO, TERRITORIAL Y URBANO



MUJERES
EN EL TERRITORIO



MUJERES

EN EL TERRITORIO

GRACIAS